FUNDACIÓN
UNIVERSITARIA
DE POPAYÁN

VIGILADO MINEDUCACIÓN

PROGRAMA DE GESTIÓN DOCUMENTAL FUP 2023

Popayán, Cauca

Contenido

II CUERPO O CONTENIDO 5

1. ASPECTOS GENERALES 6

1.1 Introducción 6

Estructura orgánica Fundación Universitaria de Popayán. 14

1.2 Alcance (de acuerdo con el Plan Estratégico Institucional y Plan de Acción Anual).....19

1.3 Público al cual está dirigido 20

1.4 Requerimientos para el desarrollo del PGD 21

1.4.1 Normativos 21

1.4.2 Económicos 21

1.4.3 Administrativos 22

1.4.4 Tecnológicos 23

1.5 Gestión del Cambio 28

2. Lineamientos para los procesos de la Gestión Documental.....30

3. Fases de Implementación.....39

4. PROGRAMAS ESPECÍFICOS 44

4.1 Programa de normalización de formas y formularios electrónicos. 44

4.2 Programa de documentos vitales o esenciales. 44

4.3 Programa de gestión de documentos electrónicos.....44

4.4 Programa de archivos descentralizados 44

4.5 Programa de Reprografía.....45

4.6 Programa de documentos especiales. 45

4.7 Programa de formación y capacitación (Plan Institucional de Capacitación - PIC). 45

4.8 Programa de auditoría y control 46

4.9 Armonización del PGD con el Sistema Integrado de Gestión. 46

5. GLOSARIO 48

6. BIBLIOGRAFÍA 64

III ANEXOS.....65

7 CONTROL DE CAMBIOS.....65

Índice de Imágenes

Ilustración 1. Mapa de procesos Fundación Universitaria de Popayán (FUP) 14

Ilustración 2. Estructura organizacional Rectoría 15

Ilustración 3 Estructura organizacional Vicerrectoría Académica 16

Ilustración 4 Estructura organizacional Vicerrectoría Administrativa y Financiera 17

Ilustración 5 Estructura organizacional Codificada con la que se elaboraron TRD 18

Ilustración 6 Partes interesadas de la gestión documental FUP 20

Ilustración 7 La gestión documental en el contexto de la Planeación y Gestión institucional. 31

Ilustración 8 Programa de Gestión Documental – PGD. 39

Índice de Tablas

Tabla 1 Inventario de Sistemas de Información y plataformas tecnológicas FUP. 25

Tabla 2 Inventario de Sistemas de Información y plataformas tecnológicas UNIVIDA - FUP 26

Tabla 3 Lineamientos del proceso de Planeación 32

Tabla 4 Lineamientos para el proceso de producción 33

Tabla 5 Lineamientos para el proceso de Gestión y Trámite 34

Tabla 6 Lineamientos para el proceso de Organización 35

Tabla 7 Lineamientos para el proceso de Transferencia 35

Tabla 8 Lineamientos para el proceso de Disposición 36

Tabla 9 Lineamientos para el proceso de Preservación 37

Tabla 10 Lineamientos para el proceso de Valoración 38

Tabla 11 Fases de implementación de un PGD 40

II CUERPO O CONTENIDO

1. ASPECTOS GENERALES

1.1 Introducción

El Programa de Gestión Documental (PGD) en el decreto 1080 (Archivo General de la Nación, 2015, Art. 2.8.5.4.1.) se define como: “plan elaborado por cada sujeto obligado para facilitar la identificación, gestión, clasificación, organización, conservación y disposición de la información pública, desde su creación hasta su disposición final, con fines de conservación permanente o eliminación”.

El Programa de Gestión Documental (PGD) de la Fundación Universitaria de Popayán (FUP) se desarrolló a partir de las necesidades identificadas en el diagnóstico de gestión documental realizado en 2023 y de acuerdo con los lineamientos del AGN y la implementación las mejores prácticas archivísticas para proteger la información., teniendo en cuenta, que este instrumento es de gran importancia y relevancia para la historia de la institución.

De conformidad con lo anterior y lo dispuesto en el art. 21 de la Ley 594 Archivo General de la Nación (2000):, “*las entidades públicas deberán elaborar programas de gestión de documentos, pudiendo contemplar el uso de nuevas tecnologías y soportes, cuya aplicación deberán observarse los principios y procesos archivísticos*”(p.11). así mismo, el programa se describirá de acuerdo a los lineamientos de la normartividad relacionada.

Actualmente la Fundación Universitaria de Popayán (FUP) ha elaborado y aprobado los siguientes instrumentos archivísticos:

- El Cuadro de Clasificación Documental (CCD)
- La Tabla de Retención Documental (TRD)

El Decreto 1080 de (2015). Art. 2.8.2.5.8.establece los instrumentos archivisticos para la gestión documental[1]:

- El Cuadro de Clasificación Documental (CCD).
- La Tabla de Retención Documental (TRD).
- El Programa de Gestión Documental (PGD).
- Plan Institucional de Archivos de la Entidad (PINAR).

[1] Fuente: DECRETO 1080 DE 2015 | Normatividad AGN (archivogeneral.gov.co)

- El Inventario Documental.
- Un modelo de requisitos para la gestión de documentos electrónicos.
- Los bancos terminológicos de tipos, series y sub - series documentales.
- Los mapas de procesos, flujos documentales y la descripción de las funciones de las unidades administrativas de la entidad.
- Tablas de Control de Acceso para el establecimiento de categorías adecuadas de derechos y restricciones de acceso y seguridad aplicables a los documentos.

Los instrumentos archivísticos deben ser elaborados, aprobados, convalidados, divulgados y actualizados mediante un proceso de implementación de corto, mediano y largo plazo, liderado por el proceso de gestión documental de conformidad con lo dispuesto en la Ley 594 de 2000 y la Ley 1409 de 2010. Decreto 2609 de 2012, Decreto 1080 de 2015 y la revisión, evaluación y aprobación por el comité de Gestión Documental.

Investigación Institucional

Reseña Histórica

De acuerdo con lo abordado por la Fundación Universitaria de Popayán, (2023) detalla que:

"En el año de 1980, un grupo de profesionales, hombres y mujeres resolvieron fundar una universidad nueva que complementara áreas docentes que la Universidad del Cauca no ofrecía. Por aquel entonces y gracias a la colaboración del Excelentísimo Señor Arzobispo de Popayán, Samuel Silverio Buitrago Trujillo (Q.E.P.D.) se iniciaron las reuniones para motivar a los payaneses en tan desafiante empeño.

Después de varias charlas, foros y conferencias entre las que se destacaron las del Padre Borrero S.J., se lanzó en el auditorio del Banco del Estado la campaña por la universidad nueva, y se reunieron cerca de $3'000,000. oo en aportes voluntarios, creándose la Fundación Popayán para el Fomento de la Cultura, entidad que se encargaría de efectuar todos los trámites para que la Universidad Nueva, como así se denominaba en aquel entonces, fuera una realidad.

Por la misma época se reglamentaba la Educación Superior mediante Decreto Ley 80 de 1980, lo que se tradujo en un ajuste de acciones a medida que los decretos reglamentarios de la citada Ley iban permitiendo allanar el camino.

Fue así como del estudio de factibilidad presentado ante el Instituto Colombiano para el Fomento de la Educación Superior ICFES se aprobó la creación de la Fundación Universitaria de Popayán y se suscribió el acta respectiva por los doce miembros elegidos por el ente fundador, quienes conformarían la primera Asamblea General, el día 14 de diciembre de 1982. Hoy destacamos la gestión del Excelentísimo Señor Samuel Silverio Buitrago Trujillo, Arzobispo de Popayán, el Doctor José Bernardo Ayerbe Mosquera, el Doctor Álvaro Caicedo Caicedo, la Señorita Ruth Cepeda Vargas, el Doctor Jorge Illera Fernández, el Doctor Edgard Penagos Casas y el Doctor José Joaquín Salas Lezaca.

De este modo la institución comienza actividades académicas con cuatro carreras: Ecología, Ingeniería de Minas, Administración Agropecuaria e Historia (ésta última no se consolidaría) y, gracias al denodado empeño y apoyo del Señor Arzobispo de Popayán, Monseñor Buitrago Trujillo, las clases iniciaron, por breve tiempo, en el costado oriental del Real Colegio San Francisco de Asís, inmueble de propiedad de la Arquidiócesis de Popayán, para lo cual se

adecuaron aulas, laboratorios, salones, y en fin, toda la infraestructura requerida para estos efectos, destinando para ello los recursos económicos disponibles.

Lamentablemente, y como sucedió con la mayoría de edificaciones de Popayán, el terremoto del 31 de marzo de 1983 causó efectos devastadores en la sede que había sido adecuada para desarrollar las actividades académicas impidiendo utilizarla, enterrándose, por esta causa, el proyecto de la Universidad Nueva. Los efectos económicos y financieros producidos por éste hecho natural se verían reflejados posteriormente en la crisis que debió afrontar la institución durante los años 1987-1988.

Este infortunado episodio pudo ser resuelto gracias al ofrecimiento que los propietarios de la hacienda "Los Robles" hicieron a las directivas, para ubicar en ella la Sede Universitaria. Después de adelantar las conversaciones del caso se cerró la negociación mediante la pignoración del predio y con recursos de crédito de emergencia del Banco Central Hipotecario. Es así como la Fundación Universitaria de Popayán inicia operaciones en su nueva sede a partir del primero de agosto de 1983, lugar en donde ha desarrollado, hasta la fecha, sus actividades académicas sin interrupción.

A partir de 1993, y merced a las oportunidades planteadas por la Ley 30 de 1992 en materia de flexibilidad y autonomía, la Fundación Universitaria, previo estudio, entra en un proceso de diversificación mediante la creación de los programas de Ingeniería Industrial, Ingeniería de Sistemas, Economía, Psicología y Arquitectura, además de algunos programas descentralizados como Salud Ocupacional y Educación Ambiental, coordinados por el Instituto de Estudios de Postgrado; este estado de cosas obliga a contratar en arrendamiento dos sedes en el centro de la ciudad, espacios en los que funcionarían los programas de Economía e Ingeniería de Sistemas y el Instituto de Postgrado, además de algunas de las dependencias administrativas hasta hace relativamente poco tiempo.

Al culminar las labores académicas del primer período lectivo de 1996, y teniendo en cuenta la impostergable necesidad de disponer de espacios más adecuados para desarrollar con mayor eficiencia y calidad las labores institucionales, se prescinde de las sedes ubicadas en el centro de Popayán y se toma en renta una más espaciosa localizada al norte de la ciudad, en donde funcionaron, hasta el final del segundo período académico de 1996, la mayoría de las dependencias administrativas y los programas de Arquitectura, Economía, Ingeniería de

Sistemas, Psicología y el Instituto de Estudios de Postgrado. Aunque la administración de la Universidad pensó en la posibilidad de adquirir, a la vuelta de algunos años dicha sede, el mal estado de las vías de acceso no permitió que se dieran las condiciones para ello, y a partir del primer período de 1997 todos los programas se concentraron de nuevo en la sede de "Los Robles", sede que ha experimentado un notable cambio, producto de las inversiones realizadas para asegurar el pleno funcionamiento académico, tecnológico y administrativo de la institución.

A mediados del primer período académico de 1997, previo estudio, se realizó el lanzamiento de la nueva imagen Institucional y, tomando en consideración los cambios que se están experimentado actualmente en la Educación Superior a nivel mundial para ajustarse a las exigencias del nuevo milenio, las Directivas suscribieron un convenio con el Instituto Tecnológico y de Estudios Superiores de Monterrey (México), haciendo parte, además, de la denominada "Red Mutis", a la cual pertenecen otras seis importantes instituciones de educación superior colombianas.

En este contexto, a partir de agosto de 1997, se comienzan a impartir algunos programas académicos sustentados en el modelo de "Universidad Virtual", mediante el cual se reciben en tiempo real las clases y conferencias vía satélite desde México dirigidas por connotados especialistas de diferentes áreas; los trabajos se desarrollan interactivamente vía Internet mediante el uso del correo electrónico y grupos de discusión. Se ofrece, con este convenio, el programa de Maestría en Administración de Empresas (en el cual se inscriben varios funcionarios y docentes de la institución), además de diversos diplomados y cursos de educación continuada en importantísimas áreas dirigidos a diferentes grupos objetivo, y conferencias sobre áreas específicas que se incorporan por los docentes en los diferentes programas de la Fundación Universitaria de Popayán.

En el año de 2006 Bajo la Rectoría de la Ingeniera Lida Solarte Aztaisa, la Fundación Universitaria de Popayán une esfuerzos con la Corporación Universitaria minuto de Dios, como alianza estratégica y de fortalecimiento institucional. Dicha sinergia permitió complementar y ampliar la oferta académica con los programas de Alta Calidad que brinda Uniminuto en su sede principal en la ciudad de Bogotá. Es así como en el mes de octubre de 2006 asume la Rectoría el Padre Mario Alfredo Polo Castellanos C.J.M quien se desempeñó en el cargo hasta el mes de Julio de 2020, siendo merecedor de diversos reconocimientos por su gestión y compromiso.

En el año 2010 la Universidad regresa al centro de Popayán para ubicarse de nuevo en el Claustro San José, tras la salida del Colegio San Francisco de Asís que se traslada al norte de la ciudad. Después de una gran inversión presupuestal por parte de la Universidad y la Arquidiócesis de Popayán, se da apertura oficial a la sede.

El crecimiento sistémico que mantiene la Universidad, le permitió el 16 de enero de 2011, dar apertura oficial a la sede norte de la Institución, gracias a una apuesta de posicionamiento que parte de una constante inquietud por expandir y variar en diferentes áreas el rango de acción y la oferta académica de la Institución. Ofreciendo los programas de Contaduría Pública, Arquitectura, Ingeniería de Sistemas, Ingeniería Industrial y Derecho.

Esta iniciativa impulsada por la administración de la Fundación, dio respuesta efectiva a las necesidades que demanda la región en formación, investigación y proyección social.

Hoy después de cumplir su cuadragésimo aniversario, la Fundación Universitaria de Popayán cuenta con más de 6000 estudiantes matriculados en sus programas académicos, certificados en calidad bajo la norma ISO 9001:2015 y fortalece la Investigación e Internacionalización. (Fundación Universitaria de Popayán, 2023, p. 3)

Programas Académicos de la FUP

La Fundación Universitaria de Popayán, (2023) ofrece a la comunidad de la región en la ciudad de Popayán programas de pregrado y posgrados, programas de educación continuada y cuenta con la Escuela de Formación para el Trabajo y el Desarrollo Humano, en el Campus Álvaro Ulcué Chocué ubicado en el municipio de Santander de Quilichao ofrece programas de pregrado. El detalle de esta información se encuentra disponible para toda la comunidad en general a través de la página web de la Institución (fup.edu.co). (p. 6)

Contexto Situacional De La FUP

En abril de 2006 la firma de una alianza estratégica entre la Fundación Universitaria de Popayán y la Corporación Universitaria Minuto de Dios UNIMINUTO, permitió dar ese impulso que la institución necesitaba para prestar un servicio de calidad y que respondiera efectivamente a las necesidades de la región del sur occidente colombiano.

Hoy, 6 años después a vísperas de cumplir nuestro trigésimo aniversario, la Fundación Universitaria ofrece 9 programas académicos profesionales. El crecimiento sistemático que ha

sostenido la FUP responde coherentemente a las políticas y planeación estratégica realizada por la administración en aspectos como cobertura y calidad académica. El proyecto de certificación de calidad ISO 9001:2015, es un proceso que nos ha permitido autoevaluarnos y repensarnos, encontrando los puntos más álgidos de la administración y mantenimiento del SGC para corregirlos enfocándose en la mejora continua. (Fundación Universitaria de Popayán, 2023, p. 6)

Misión

La Fundación Universitaria de Popayán es una institución de Educación Superior en permanente evolución que, cimentada en la calidad de la docencia, la investigación y el relacionamiento con el entorno, **forma integralmente a su comunidad universitaria con calidad humana, compromiso social, ético y ambiental**, para aportar al desarrollo sostenible de la región y del país en el marco del diálogo global e intercultural. (Fundación Universitaria de Popayán, 2023)

Visión

En el 2042, la Fundación Universitaria de Popayán será un referente regional, nacional e internacional de calidad, innovación**, responsabilidad ambiental e inclusión social**, que genere impacto en la calidad de vida de las personas y en el desarrollo sostenible. (Fundación Universitaria de Popayán, 2023)

Estructura Organizacional

Mapa de Procesos

La Fundación Universitaria de Popayán ha establecido la gestión por procesos clasificados en estratégicos, misionales y de apoyo, cuya interacción en la cadena de valor se puede visualizar y comprender dirigiéndose al documento DS-GC-001 “Mapa de Procesos”. (Fundación Universitaria de Popayán, 2023, p. 10)

Caracterizaciones de Proceso

La Fundación Universitaria de Popayán ha establecido para cada uno de los macro procesos que se visualizan en el Mapa de Procesos (DS-GC-001) y los subprocesos que lo conforman las caracterizaciones (CP-**-***) en las cuales se describen aspectos generales de los mismos, las actividades que se ejecutan enmarcadas en el ciclo PHVA (Planear, Hacer, Verificar

y Actuar), con sus respectivas responsabilidades, recursos, normatividad aplicable y actividades de seguimiento y medición.

La Institución ha documentado e implementado procedimientos, instructivos y otros documentos de orientación estratégica y operativa para dar cumplimiento a los requisitos establecidos por la norma ISO 9001:2015, en consideración al grado de complejidad e interés de sus actividades y a las competencias del talento humano involucrado”.

Ilustración 1. Mapa de procesos Fundación Universitaria de Popayán (FUP)

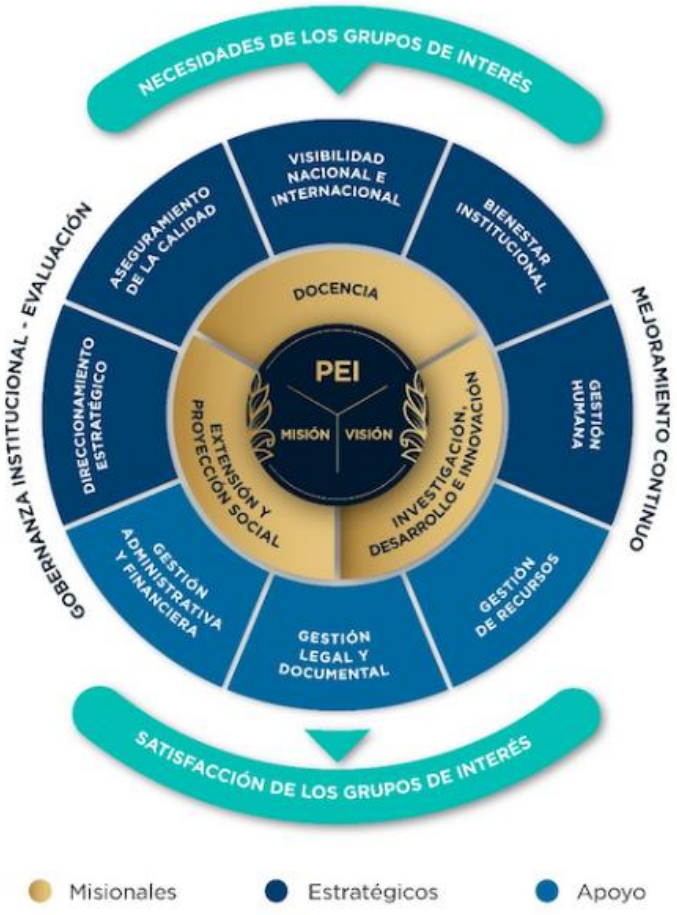

Fuente: Fundación Universitaria de Popayán, 2023.

Estructura orgánica Fundación Universitaria de Popayán

Para la elaboración de los instrumentos archivísticos se tomó el organigrama la entidad vigente, el cual fue convalidado por el comité de gestión documental para la definición de áreas, secciones y subsecciones así:

Ilustración 2. Estructura organizacional Rectoría

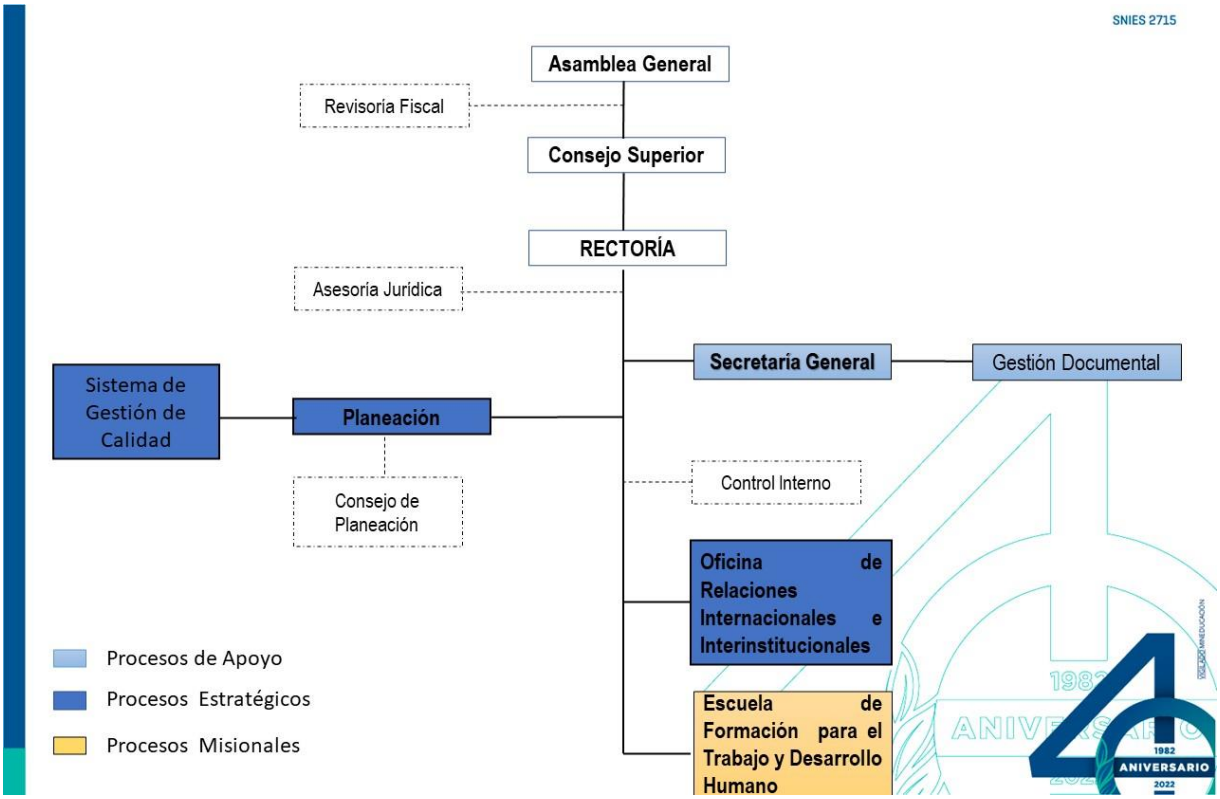

Fuente: Fundación Universitaria de Popayán, 2023.

Ilustración 3 Estructura organizacional Vicerrectoría Académica

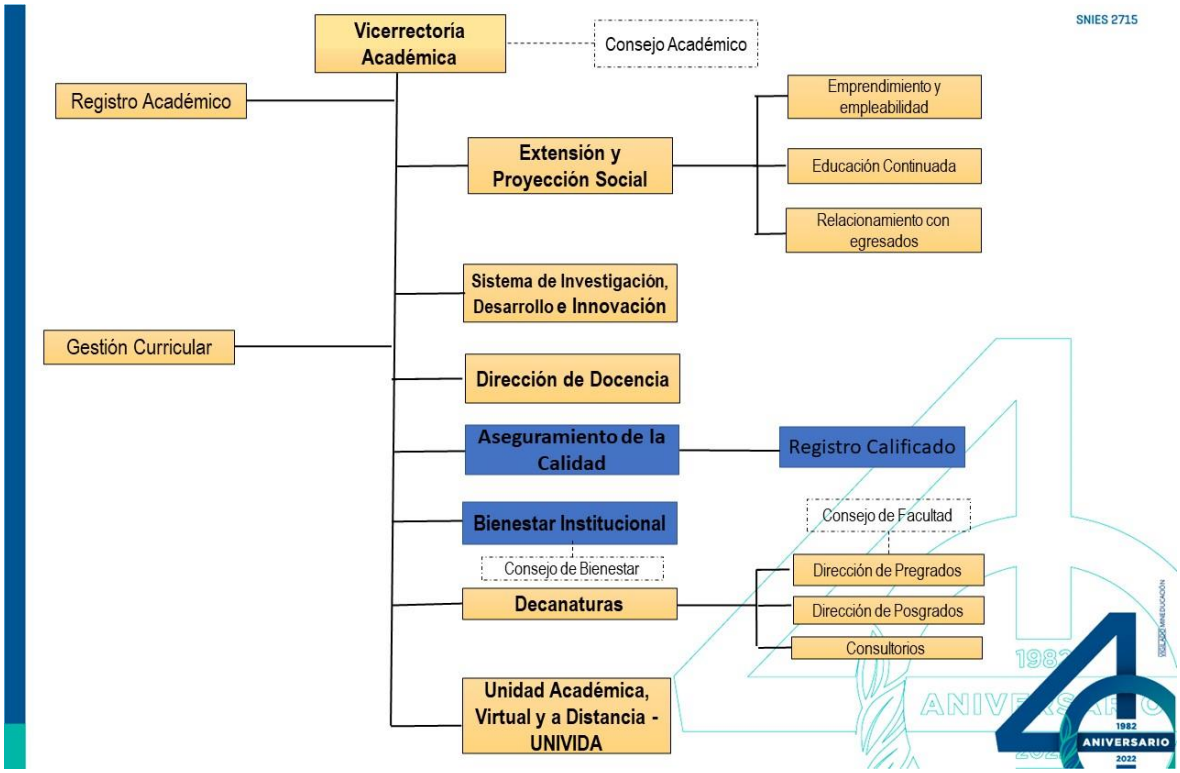

Fuente: Fundación Universitaria de Popayán

Ilustración 4 Estructura organizacional Vicerrectoría Administrativa y Financiera

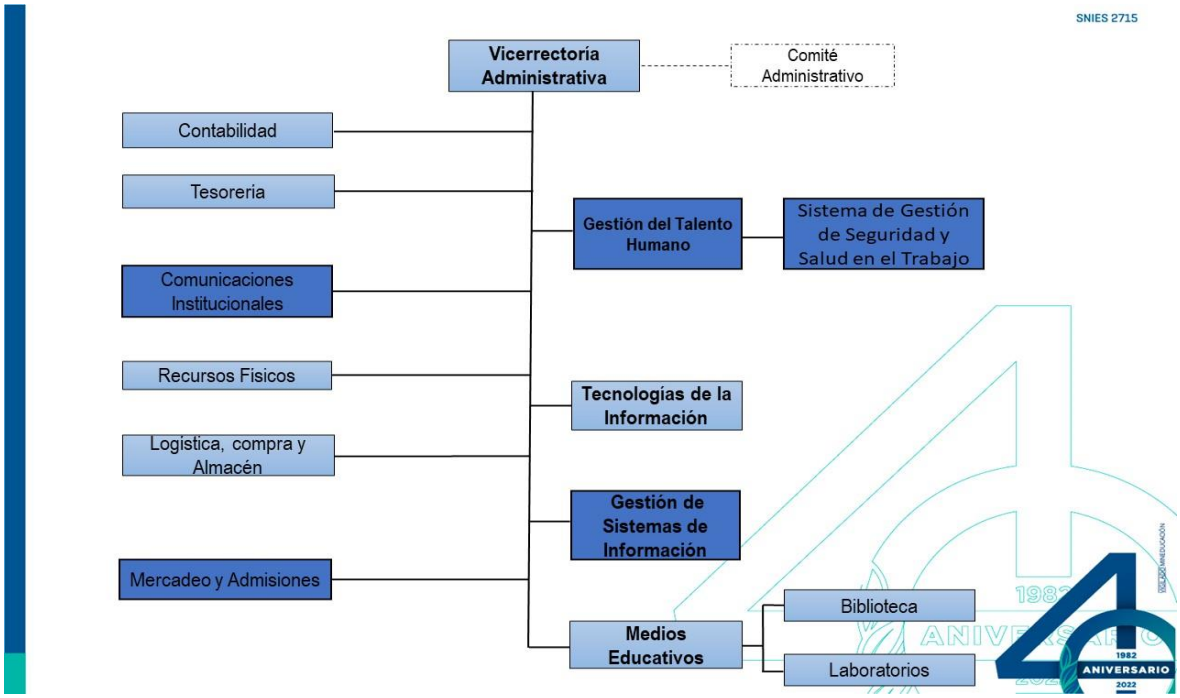

Fuente: Fundación Universitaria de Popayán, 2023.

Ilustración 5 Estructura organizacional Codificada con la que se elaboraron TRD

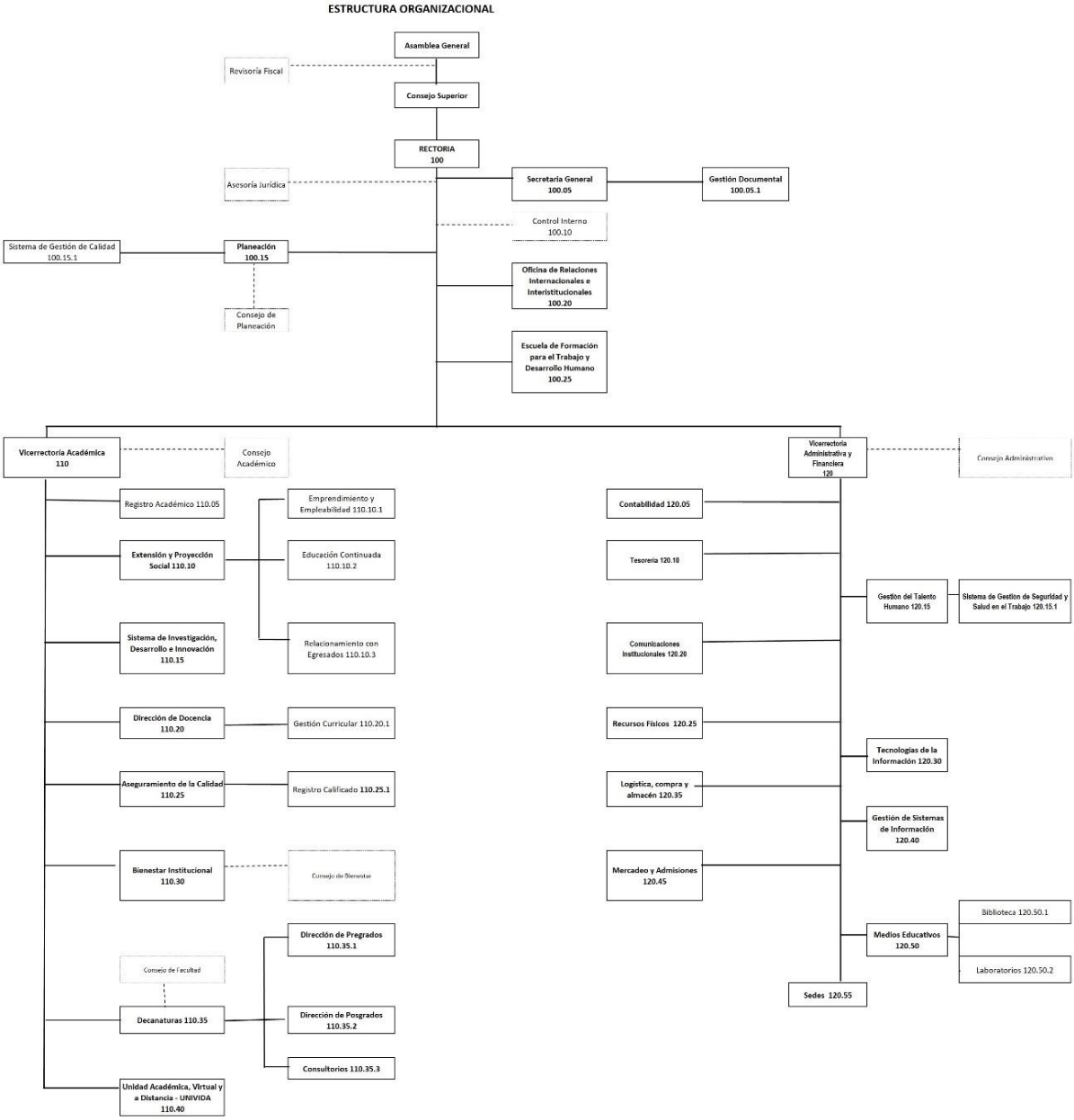

Fuente: Elaboración Propia.

1.2 Alcance (de acuerdo con el Plan Estratégico Institucional y Plan de Acción Anual)

El alcance se determina vinculando el Programa de Gestión Documental (PGD), el Plan Nacional de Desarrollo con los Planes Estratégicos Sectoriales y el Plan de Desarrollo Institucional; Además, se establecen objetivos de corto, mediano y largo plazo para la gestión documental de conformidad con la Ley N° 594 (Archivo General de la Nación, 2000, Art. 21) y el Decreto N°1080 (Archivo General de la Nación, 2015, Art. 2.8.2.5.8.), la Fundación Universitaria de Popayán (FUP) presenta la elaboración de un PGD, entendido como una herramienta archivística que abarca la gestión de documentos en sus diferentes fases o ciclos de vida, a saber: planeación, producción, gestión y trámite, organización, transferencia, disposición, preservación a largo plazo y valoración. El PGD se apoya en otras herramientas de archivo previstas en la norma, que corresponden al Cuadro de Clasificación Documental (CCD), la Tabla de Retención Documental (TRD), los inventarios documentales, el modelo de requisitos para la gestión de documentos electrónicos, el Banco Terminológico – BANTER, el mapa de procesos del SIG y las Tablas de Control de Acceso – TCA. Además, se apoya a nivel operativo y funcional en los manuales de procesos y procedimientos.

El alcance del Programa de Gestión Documental (PGD) asegura el adecuado tratamiento de los documentos, la recuperación de la información y la preservación del patrimonio documental, todo en coordinación con las partes interesadas en establecer los requerimientos del PGD (normativos, económicos, administrativos y de gestión del cambio); Tipos de información producida por la institución, requisitos y estándares aplicables.

Con base en lo anterior y teniendo en cuenta los lineamientos emitidos por el Archivo General de la Nación (AGN) para la elaboración del PGD, la Fundación Universitaria de Popayán (FUP) implementa los lineamientos contenidos en el presente documento con el fin de tener documentación a disposición de sus colaboradores, esto permite tener acceso efectivo y oportuno a la información, contribuyendo así a la preservación de la memoria institucional.

1.3 Público al cual está dirigido

El programa de Gestión Documental está dirigido a todos los colaboradores de la Fundación Universitaria de Popayán (FUP) y, en general, a todas las partes interesadas en la gestión de documental, especialmente el proceso de gestión documental, y en definir los procedimientos y documentos del sistema relacionados con este proceso.

Ilustración 6 Partes interesadas de la gestión documental FUP

Fuente: Manual de implementación de un PGD (AGN, 2014, pág. 14)

1.4 Requerimientos para el desarrollo del PGD

1.4.1 Normativos

Para el requerimiento se tiene en cuenta lo dispuesto en el manual de implementación de un Programa de Gestión Documental – PGD, (AGN, 2014, p. 18):

- "Elabore y mantenga actualizado un normograma relacionado con la gestión documental, acorde con la naturaleza y el sector al cual pertenece la entidad e integrado como mínimo por:
- La legislación archivística general y específica que le aplique a la entidad acorde con su objeto misional, sus necesidades, sus proyectos y el contexto documental en el cual opere.
- Los estándares nacionales e internacionales que le apliquen a la gestión documental.
- La legislación que incida en las relaciones con el ciudadano para garantizar sus derechos, la protección de datos personales, la libertad y acceso a la información, las restricciones de uso por reserva legal y el secreto profesional.
- Las disposiciones orientadas a promover la participación ciudadana por medios electrónicos a fin de garantizar la transparencia de las actuaciones de la administración pública.
- Los mecanismos de vigilancia y control establecidos por el Estado para conocer el nivel de gestión y cumplimiento de las metas y objetivos de las entidades.
- La normativa interna que regula la gestión documental de la entidad".

El Programa de Gestión Documental (PGD) se formula, aprueba y divulga cumpliendo con la normatividad articulada por la Fundación Universitaria de Popayán (FUP), el Archivo General de la Nación (AGN) y demás que sean aplicables.

Ver Normograma[2] citado en el proceso.

1.4.2 Económicos

Con respecto al requerimiento, entienden que "Acorde con lo establecido en el Plan Institucional de Archivos de la entidad – PINAR garantice la apropiación de los recursos financieros a través del Plan de Acción de Inversión que permita la ejecución, la implementación

[2] Normatividad • Fundación Universitaria de Popayán (fup.edu.co)

y el cumplimento de los objetivos, metas y actividades trazadas en el PGD a corto, mediano y largo plazo". (AGN, 2014, p. 19).

El requerimiento económico para desarrollar un Programa de Gestión Documental (PGD) corresponde al presupuesto anual definido en el Formato Único de Gestión (FUG) por la Fundación Universitaria de Popayán (FUP) para el área, de acuerdo con las necesidades presentadas para el desarrollo de actividades y las acciones a implementar en el corto, mediano y largo plazo.

Garantizar los recursos financieros requeridos para la ejecución de los planes, programas y proyectos de la gestión documental.

1.4.3 Administrativos

De conformidad con lo establecido en el Manual de implementación del programa de gestión documental (AGN, 2014, pág. 19) y para asegurar el cumplimiento de todos los procesos de gestión documental y actividades relacionadas, se establece lo siguiente:

- "Conforme un equipo interdisciplinario, constituido por personal de las áreas de archivo y/o gestión documental, planeación y tecnología para su elaboración e implementación.
- Defina los responsables de asumir el liderazgo de la gestión documental de la entidad y de hacer el seguimiento y actualización del PGD.
- Establezca roles, responsabilidades, perfiles, plan de trabajo con asignación de tiempos y su correspondiente desglose de actividades y asegure el desarrollo, cumplimiento, control y evaluación de dichas actividades (puede utilizar herramientas tipo Matriz RACI).
- Defina metodologías para el aseguramiento de la calidad y de la gestión de las comunicaciones.
- Identifique los riesgos y el Plan de Acción para mitigarlos en cuanto a tiempos y recursos".

La Fundación Universitaria de Popayán (FUP) posee una estructura orgánica y funciones establecidas mediante actos administrativos que reflejan las obligaciones y responsabilidades de los colaboradores de cada dependencia. A través del proceso de gestión documental se han realizado actividades específicas frente a la gestión documental.

La Secretaría General es la dependencia a nivel directivo encargada de la gestión documental y del cumplimiento de lo dispuesto en los lineamientos reglamentarios.

El proceso de gestión documental es el responsable de monitorear la implementación de las actividades señaladas en el PGD.

Las áreas de Tecnología, Gestión de Sistemas de Información y Comunicaciones apoyaran continuamente en la adquisición, soporte y disponibilidad de la tecnológica necesaria para acceder al contenido y la preservación de los documentos electrónicos.

En el Plan Institucional de Capacitación (PIC) de la institución incluirá los recursos necesarios para la formación de los responsables de la organización de archivos de gestión y archivo central.

Como parte de la planificación que elabora el proceso de gestión documental y como derivación de su labor habitual se garantizaran los recursos económicos y humanos para: Recepción de documentos, direccionamiento y envío de correspondencia, elaboración de inventarios documentales, aplicación de tablas de retención documental, elaboración e implementación del plan de transferencias primarias y secundarias.

1.4.4 Tecnológicos

Además, el manual de implementación de PGD, (AGN, 2014, p. 20) respecto al requerimeinto establece:

- “Identifique las herramientas tecnológicas e infraestructura existente para la gestión documental y con el apoyo de los expertos o área de sistemas de la entidad, verifique si es adecuada, actualizada y suficiente. Es importante contar con el inventario de los sistemas y activos de información.
- Identifique y caracterice los sistemas de información existentes en la entidad y su producción documental o de información.
- Verifique que los sistemas de información electrónica sean efectivamente una herramienta para promover el acceso a la información pública. Los sujetos obligados deben asegurar que estos:

a. Se encuentren alineados con los distintos procedimientos y articulados con los lineamientos establecidos en el Programa de Gestión Documental de la entidad;
b. Gestionen la misma información que se encuentre en los sistemas administrativos del sujeto obligado;
c. En el caso de la información de interés público, deberá existir una ventanilla en la cual se pueda acceder a la información en formatos y lenguajes comprensibles para los ciudadanos;
d. Se encuentren alineados con la estrategia de Gobierno en Línea o de la que haga sus veces.

- Analice los proyectos de desarrollo tecnológico previstos por la entidad para la gestión documental, con el fin de validar su pertinencia y adecuación con las necesidades reales de la entidad.
- Verifique el cumplimiento, restricciones y criterios de aceptación de los requisitos funcionales y no funcionales de los medios y herramientas tecnológicas de la entidad.
- Haga una evaluación tecnológica de la entidad, teniendo en cuenta los siguientes dominios:
    a. Acceso y uso: métodos de búsqueda empresarial, inteligencia de negocios, administración de datos y análisis de contenidos/ contexto.
    b. Captura y administración: captura de información, administración de procesos de negocio, administración de conocimiento, administración de correos electrónicos y administrador de contenidos.
    c. Colaboración y entrega: entornos colaborativos (roles), social media (valor, integración, políticas), información y entorno laboral, mensajería instantánea (almacenamiento y reenvío), teletrabajo (seguridad, procedimientos, soporte - GD) y colaboración sincrónica.
    d. - Seguridad y preservación (conexión y acceso): seguridad, administración de registros, privacidad de datos, administración de derechos digitales, archivamiento y descubrimiento electrónico (mapping data).
    e. Arquitectura y sistemas: arquitectura de información, arquitectura técnica, computación en nube, aplicaciones móviles y sitios web y portales.

f. Planeación e implantación: planeación estratégica, taxonomía corporativa, metodología de gestión de proyectos, definición de requisitos, diseño de soluciones y gestión del cambio".

La fundación Universitaria de Popayán (FUP), cuenta con las siguientes tecnologías que apoya los diferentes procesos y actividades de la Institución:

Tabla 1 Inventario de Sistemas de Información y plataformas tecnológicas FUP.

NOMBRE DEL PROGRAMA	USO	PROCESOS/SGC	ÁREA FUNCIONAL	ADMINISTRACIÓN DIRECTA O TERCERIZADA - SI /NO
SIRES	Sires es el sistema de información académico institucional	Los procesos de docencia, mercadeo y admisiones, estudiantes, registro académico, graduados, recibos de pagos por conceptos de matrícula y derechos pecuniarios, SNIES	Programas académicos, mercadeo y admisiones, sede norte, bienestar, contabilidad, talento humano, secretaria general, rectoría y las vicerrectorías	Se realiza en la FUP
SIESA	Sistemas de información financiero	Procesos financieros, de nómina, contabilidad, activos fijos, facturación electrónica, causaciones, presupuesto	Rectoría, Vicerrectoría financiera, contabilidad, tesorería, revisoría fiscal	Software de un tercero, pero está alojada en la FUP

Fuente: Fundación Universitaria de Popayán, 2023.

La Fundación Universitaria de Popayán (FUP) en modalidad virtual cuenta con herramientas tecnológicas que apoyan los procesos de la institución, de acuerdo con lo siguiente:

Tabla 2 Inventario de Sistemas de Información y plataformas tecnológicas UNIVIDA - FUP.

Nombre del Programa	uso	procesos/ SGC	Área Funcional	Administración directa o Tercerizada - SI /NO
MOODLE E-ELARNING	Soporte tecnológico para la modalidad de educación virtual.	Educación	Programa académico de Administración de Empresas modalidad virtual. Programa académico de Administración de Empresas Agropecuarias modalidad virtual. Programa académico de Comunicación Social modalidad virtual. Extensión y Educación Continuada.	Administración directa
MOODLE B-ELARNING	Soporte tecnológico para la modalidad presencial con apoyo de las TIC.	Educación	Bienestar Universitario. Programas académicos. Vicerrectoría Académica.	Administración directa
Syllabus	Diseño y desarrollo micro curricular de cursos virtuales.	Educación	Programa académico de Administración de Empresas modalidad virtual. Programa académico de Administración de Empresas Agropecuarias modalidad virtual. Programa académico de Comunicación Social modalidad virtual. Extensión y Educación Continuada. Vicerrectoría Académica.	Administración directa
Repositorio	Repositorio de trabajos de grado y resultados de investigación de la Fundación Universitaria de Popayán.	Biblioteca y medios educativos	Biblioteca	Administración directa
BIDI	Repositorio de bibliotecas digitales de uso libre que cuenten con licencia de creative commons y open access	Biblioteca y medios educativos	Biblioteca	Administración directa
SigPro	Formulación y seguimiento a las convocatorias de investigación institucionales.	Investigación	Investigación	Administración directa
IsoCalidad	Repositorio documental para la gestión de la calidad documental en la Fundación Universitaria de Popayán.	Calidad	Calidad Institucional	Administración compartida con el área de calidad

Nombre del Programa	uso	procesos/ SGC	Área Funcional	Administración directa o Tercerizada - SI /NO
G-Suite for Education	Servicios Google de la Fundación Universitaria de Popayán	Institucional	Institucional	Administración directa

Fuente: Fundación Universitaria de Popayán, 2023.

La FUP, identificará, implementará y mantendrá la infraestructura tecnológica necesaria para respaldar la implementación del Programa de Gestión Documental (PGD) de acuerdo con los requerimientos citados, esto incluye:

- Equipos informáticos con clave de acceso a los sistemas de información tales como: Sistema de gestión documental, mesa de ayuda para registro de eventos, Sistema Integrado de Gestión (SIG).
- Correo electrónico institucional.
- Otras herramientas como: escáner para realizar actividades de digitalización de documentos.

1.5 Gestión del Cambio

La Fundación Universitaria de Popayán (FUP) a través del proceso de gestión documental en alianza con gestión humana, continuará fortaleciendo la cultura de la gestión documental a través de la formación y capacitación (inducción y reinducción) de los colaboradores de la institución, incluyendo los requisitos necesarios previstos en el Plan Institucional de Capacitación (PIC). La implementación del PGD genera cambios y nuevas actividades que pueden provocar resistencia por parte de los colaboradores, por tanto, la institución debe desarrollar estrategias que permitan una buena aceptación a la hora de implementar el PGD.

1.5.1 Plan de gestión del cambio

- Estrategias para que los colaborades se alineen a las nuevas dinámicas, estrategias, directrices y mejores prácticas del Programa de Gestión Documental (PGD).
- Coordinar este PGD desde la coordinación del proceso de gestión documental.

1.5.2 Comunicación

- Divulgar ante los colaboradores el Programa de Gestión Documental (PGD)
- Comunicar la importancia del Programa de Gestión Documental (PGD) y los resultados esperados a mediano, corto y largo plazo.
- Alinear la estrategia de gestión del cambio con el plan de comunicaciones para el (PGD) y el Plan Institucional de Capacitaciones (PIC).

1.5.3 Riesgos frente a procesos

- No Crear un plan de sensibilización y apoyo.
- No se vea la necesidad de implementar el PGD por los colaboradores.
- Identificar, evaluar y mitigar el impacto de amenazas como el miedo al cambio.

1.5.4 Sensibilización para la aceptación

- Formular, evaluar, divulgar e implementar un plan de gestión del cambio para la gestión documental de la FUP basado en un estándar, entorno de trabajo o metodología y adaptarlo a las condiciones culturales de la institución.
- Fomentar el espíritu del trabajo en equipo.

- Diseñar un plan de incentivos que motive a los equipos de trabajo a promover y catalizar el cambio organizacional.

1.5.5 Identificación de Líderes

Para cada dependencia establecer líderes para la implementación del programa de Gestión Documental (PGD) en la respectiva área.

2. LINEAMIENTOS PARA LOS PROCESOS DE LA GESTIÓN DOCUMENTAL

El PGD está definido como “el instrumento archivístico que formula y documenta a corto, mediano y largo plazo, el desarrollo sistemático de los procesos archivísticos, encaminados a la planificación, procesamiento, manejo y organización de la documentación producida y recibida por una entidad, desde su origen hasta su destino final, con el objeto de facilitar su utilización y conservación”. Manual de implementación de PGD (Archivo General de la Nación, 2014, pág. 10).

Teniendo en cuenta el desarrollo de la legislación: La Ley 594 (Archivo General de la Nación, 2000, Art. 22.) Procesos de archivo y el Decreto 1080 (Archivo General de la Nación, 2015, Art. 2.8.2.5.9) establecen la gestión documental en el concepto de archivo total e incluyen los siguientes procesos:

- ✓ “Se denominan planeación, producción, gestión y trámite, organización, transferencia, disposición de documentos, preservación a largo plazo y valoración.
- ✓ Están incluidos dentro de las etapas de creación, mantenimiento, difusión y administración.
- ✓ Se fundamentan especialmente en los principios orientadores de eficiencia, eficacia, economía, transparencia, medio ambiente, cultura archivística, interoperabilidad, neutralidad tecnológica y orientación al ciudadano, entre otros.
- ✓ Se caracterizan por no ser lineales e interactuar de manera simultánea.
- ✓ Requieren ser desarrollados e implementados por las entidades a partir de su propia realidad y contexto”.

El sistema de gestión de calidad en la Fundación Universitaria de Popayán (FUP), es un proceso compuesto por cuatro (4) instructivos, nueve (9) manuales y cincuenta y ocho (58) procedimientos, de los cuales un (1) manual y un (1) procedimiento corresponden a la gestión documental, por lo cual, es necesario armonizar la gestión documental con el SGC actualizando los documentos del sistema de gestión de calidad.

Ilustración 7 La gestión documental en el contexto de la Planeación y Gestión institucional.

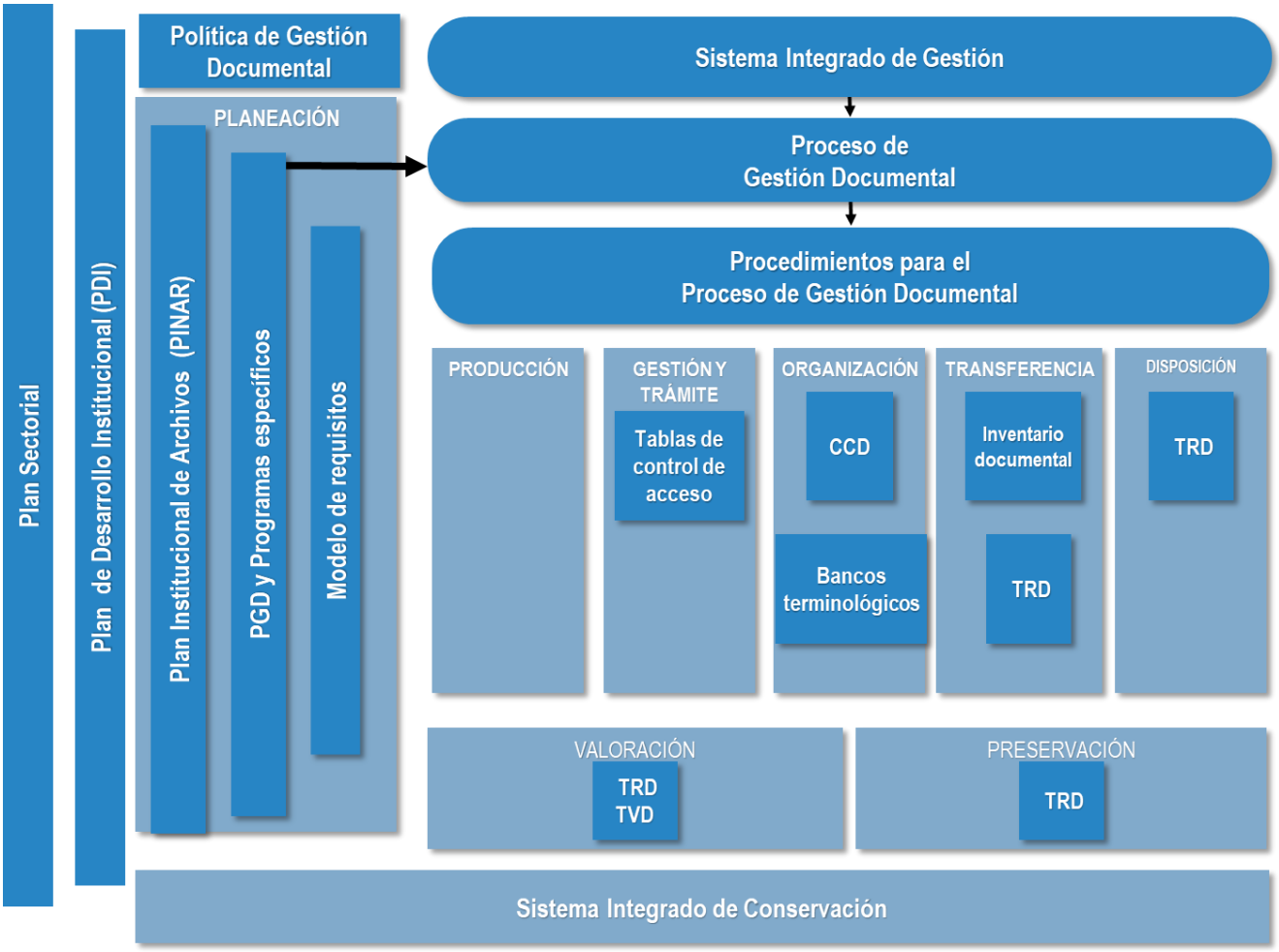

2.1 Planeación

El decreto 1080 (2015), define la planeación como “el conjunto de actividades encaminadas a la planeación, generación y valoración de los documentos de la entidad, en cumplimiento con el contexto administrativo, legal, funcional y técnico. Comprende la creación y diseño de formas, formularios y documentos, análisis de procesos, análisis diplomático y su registro en el sistema de gestión documental”. (Art.2.8.2.5.9.).

Tabla 3 Lineamientos del proceso de Planeación

ASPECTO / CRITERIO	ACTIVIDADES A DESARROLLAR
Administración documental	En el proceso de gestión documental se actualizan los instrumentos archivísticos a medida que cambian los requisitos técnicos, económicos, normativos o legales, además que tengan una conveniencia técnica y administrativa para la institución y partes interesadas. Implementar los instrumentos archivísticos que fueron formulados para este proyecto. • Elaborar modelo de requisitos para la gestión de documentos electrónicos (firmas electrónicas). • Elaborar tablas de control de acceso. Adicionalmente, la FUP, ha elaborado las siguientes herramientas de archivo, que hacen parte de este proceso: • Política de gestión documental • Cuadro de Clasificación Documental (CCD) • Tabla de Retención Documental (TRD) • Inventario Documental
Directrices para la creación y diseño de documentos	• Incluir la gestión documental dentro de la planeación estratégica desarrollando todas las actividades establecidas en el proceso. • Completar las actividades de creación y/o actualización de los procesos y procedimientos relacionados con la gestión documental. • Formular o actualizar los procesos y procedimientos institucionales incluyendo los aspectos de la gestión documental qué hagan referencia a los lineamientos e instrumentos archivísticos y procedimientos de control y organización documental. • Armonizar los objetivos de la Gestión Documental con los objetivos de la planeación estratégica.

ASPECTO / CRITERIO	ACTIVIDADES A DESARROLLAR
	• Elaborar el registro de Activos de Información
Sistema de gestión de documentos electrónicos de archivo (SGDEA)	• Determinar las necesidades de infraestructura del sistema de gestión documental, repositorios, copias de seguridad. • Plantear la necesidad del desarrollo de gestión documental que permita la integración de documentos híbridos (físicos y electrónicos) de acuerdo con lo establecido en la TRD.

Fuente: Manual de implementación de un PGD (AGN, 2014)

2.2 Producción

Definido como "Actividades destinadas al estudio de los documentos en la forma de producción o ingreso, formato y estructura, finalidad, área competente para el trámite, proceso en que actúa y los resultados esperados".

La producción documental debe estar estandarizada a través del sistema integrado de gestión, sus procesos, procedimientos y formatos, y estará controlada a través de las Tablas de Retención Documental (TRD) identificando responsabilidades de producción en las dependencias y procesos de la FUP.

Tabla 4 Lineamientos para el proceso de producción

ASPECTO / CRITERIO	ACTIVIDADES A DESARROLLAR
Estructura de los documentos	• Elaborar procedimiento, guía o instructivo de producción de documentos.
Forma de producción o ingreso	• Elaborar las tablas de control de acceso a los documentos (público, reservado y clasificado).
Áreas competentes para el trámite	• Establecer condiciones para la seguridad de la información análoga y electrónica. • Establecer condiciones y pautas para la descripción de documentos físicos, electrónicos y digitales. • Establecer un mecanismo para envío y seguimiento de las comunicaciones oficiales.

Fuente: Manual de implementación de un PGD (AGN, 2014)

2.3 Gestión y Trámite

Se contempla en el proceso como un “conjunto de actuaciones necesarias para el registro, la vinculación a un trámite, la distribución incluidas las actuaciones o delegaciones, la descripción (metadatos), la disponibilidad, recuperación y acceso para consulta de los documentos, el control y seguimiento a los trámites que surte el documento hasta la resolución de los asuntos”.

Tabla 5 Lineamientos para el proceso de Gestión y Trámite

ASPECTO / CRITERIO	ACTIVIDADES A DESARROLLAR
Registro de documentos	• Estandarizar las características de redacción y presentación de la estructura general de los documentos.
Distribución	• Establecer los parámetros técnicos y el flujo de actividades de la distribución de los documentos. • “Establecer en los manuales de procedimientos los cargos de los colaboradores autorizados para firmar la documentación con destino interno y externo que genere la institución”.
Acceso y consulta	• Mejorar el sistema de gestión documental frente a la automatización de formatos para el préstamo de documentos.
Control y seguimiento	• Desarrollar controles de verificación de la trazabilidad de los tramites y sus responsables. • Formulación de manuales, guías, instructivos y/o procedimientos para la recepción y distribución de las comunicaciones oficiales.

Fuente: Manual de implementación de un PGD (AGN, 2014)

2.4 Organización

Al respecto, el Decreto 1080 (Ministerio de Cultura, 2015, art. 2.8.2.5.9.) define: “Conjunto de operaciones técnicas para decalar el documento en el sistema de gestión documental, clasificarlo, ubicarlo en el nivel adecuado, ordenarlo y describirlo adecuadamente”.

Tabla 6 Lineamientos para el proceso de Organización

ASPECTO / CRITERIO	ACTIVIDADES A DESARROLLAR
Clasificación	• Publicación de las Tablas de Retención Documental (TRD) y Cuadro de Clasificación Documental (CCD).
Ordenación	• Socialización e implementación de las Tablas de Retención Documental (TRD) en cada una de las dependencias de la FUP. • Seguimiento y verificación a la correcta conformación de los expedientes físicos y electrónicos.
Descripción	• Establecer lineamientos para la descripción de los expedientes físicos y electrónicos.

Fuente: Manual de implementación de un PGD (AGN, 2014)

2.5 Transferencia

Se define como un "conjunto de operaciones adoptadas por la entidad para transferir los documentos durante las fases de archivo, verificando la estructura, la validación del formato de generación, la migración, refreshing, emulación o conversión, los metadatos técnicos de formato, los metadatos de preservación y los metadatos descriptivos".

Tabla 7 Lineamientos para el proceso de Transferencia

ASPECTO / CRITERIO	ACTIVIDADES A DESARROLLAR
Preparación de la transferencia	• Formular el plan anual y cronograma de transferencias documentales primarias a partir de las tablas de retención documental. • Establecer lineamientos para las transferencias documentales en otros soportes (sonoro, videos, medios magnéticos).
Validación de la trasferencia	• Verificar la aplicación de los procesos técnicos en la organización de los expedientes para la entrega de la transferencia documental. • Elaboración de inventarios documentales a través de herramientas automatizadas.

ASPECTO / CRITERIO	ACTIVIDADES A DESARROLLAR
	• Actualizar el inventario documental del archivo central, de acuerdo con los inventarios documentales de las transferencias primarias realizadas.
Metadatos	• Formular pautas para definir metadatos para recuperar información contenida en documentos físicos y electrónicos.

Fuente: Manual de implementación de un PGD (AGN, 2014)

2.6 Disposición de documentos

"Selección de documentos en cualquier etapa del archivo, con miras a su conservación temporal, permanente o a su eliminación, de acuerdo con lo establecido en las Tablas de Retención Documental o en las Tablas de Valoración Documental".

Tabla 8 Lineamientos para el proceso de Disposición

ASPECTO / CRITERIO	ACTIVIDADES A DESARROLLAR
Directrices generales	• Aplicar tablas de retención documental teniendo en cuenta la disposición final de los documentos.
Conservación total, selección y microfilmación y/o digitalización	• Para los procesos de digitalización se deben definir los lineamientos técnico - operativos de valoración de documentos, de acuerdo con lo establecido en las Tablas de Retención Documental (TRD). • Establecer los criterios y directrices para garantizar la conservación y preservación de los documentos físicos y electrónicos, teniendo en cuenta los lineamientos técnicos y archivísticos.
Eliminación	• Estandarizar el proceso de eliminación de documentos para garantizar un proceso seguro para eliminar documentos en medios físicos o electrónicos.

	• Revisión y aprobación de las actas de eliminación documental por parte del comité de gestión documental.

Fuente: Manual de implementación de un PGD (AGN, 2014)

2.7 Preservación a largo plazo

"Conjunto de acciones y estándares aplicados a los documentos durante su gestión para garantizar su preservación en el tiempo".

Tabla 9 Lineamientos para el proceso de Preservación

ASPECTO / CRITERIO	ACTIVIDADES A DESARROLLAR
Sistema Integrado de Conservación	• Elaborar, aprobar, divulgar e implementar el Sistema Integrado de Conservación (SIC). • Establecer directrices para la preservación de documentos análogos, digitales y electrónicos.
Seguridad de la información. Requisitos para la preservación y conservación de los documentos electrónicos de archivo. Requisitos para las técnicas de preservación a largo plazo	• Formular política de la seguridad de la información. • Establecer lineamientos para la seguridad de la información en entorno electrónico. • Formular el Plan de Backup. (Solución integral para la entidad) • CAD - Centro de Administración Documental. • Automatización de BPM. • Repositorio Documental (ECM).

Fuente: Manual de implementación de un PGD (AGN, 2014)

2.8 Valoración

"Proceso permanente y continúo, que inicia desde la planificación de los documentos y por medio del cual se determinan sus valores primarios y secundarios, con el fin de establecer su permanencia en las diferentes fases del archivo y determinar su destino final (eliminación o conservación temporal o definitiva)".

Tabla 10 Lineamientos para el proceso de Valoración

ASPECTO / CRITERIO	ACTIVIDADES A DESARROLLAR
Directrices generales	• Revisión del contexto normativo con respecto a posibles cambios en la normatividad que podrían afectar el valor de los documentos y, por lo tanto, el tiempo de retención y/o la disposición de estos. • Elaborar manuales, guías, procedimientos y/o instructivos donde se formulen las directrices para la valoración documental.

Fuente: Manual de implementación de un PGD (AGN, 2014)

3. FASES DE IMPLEMENTACIÓN

Según los lineamientos del Archivo General de la Nación, se estima que el proceso de formulación del Programa de Gestión Documental (PGD) consta de 7 fases:

Ilustración 8 Programa de Gestión Documental – PGD.

Fuente: Archivo General de la Nación

Las fases de implementación del Programa de Gestión Documental (PGD) de la Fundación Universitaria de Popayán (FUP) sigue los lineamientos del Decreto 2609 del anexo 1 N° 3 donde se establece lo siguiente:

Tabla 11 Fases de implementación de un PGD

Etapa	Fase	Descripción
Elaboración	Diagnosticar	Para identificar y evaluar los aspectos críticos de la gestión documental de la institución, realice un diagnóstico integral, teniendo como marco los procesos archivísticos.
	Identificar	Identificar los requerimientos administrativos, económicos, normativos y de gestión del cambio.
	Formular	Según las etapas, principios, características, requisitos y metadatos establecidos en el Decreto 1080 (Archivo General de la Nación, 2015, Art. 2.8.2.5.7) y a partir del contexto funcional de la institución, se deben formular.
	Definir	Las fases de implementación se dividen en: • Elaboración: Hacer un análisis y contextualizar las estrategias y recomendaciones identificadas en el diagnóstico, para convertirlas en actividades que deberán alinearse con el plan de acción anual de la FUP. • Formular un plan de trabajo que contenga como mínimo un cronograma de tiempos, metas, actividades, roles y responsabilidades.
	Establecer	• Programas específicos: “Las entidades que lo requieran, definirán programas en aspectos especiales relacionados con los tipos de información y documentos, así como los sistemas, medios y controles asociados a su gestión”.
	Armonizar	• Alinear la Gestión documental con los procesos de direccionamiento estratégico, Planes de Desarrollo Institucional (PDI), Planes Educativos Institucionales (PEI),

Etapa	Fase	Descripción
		Planes de Acción Anual y con los demás modelos y sistemas de gestión institucionales.
	Aprobación	• El PGD debe ser aprobado por el Comité de Gestión Documental para su posterior publicación e implementación.
Implementación	Ejecución y Puesta en Marcha	• Elaborar mancomunadamente con el proceso de Gestión Humana un protocolo de sensibilización y capacitación como mecanismo de apropiación del PGD. • Garantizar la disponibilidad de los recursos humanos, físicos, técnicos y tecnológicos requeridos para la implantación del PGD
Seguimiento	Evaluación y Medición	• Verificar el cumplimiento de las metas y actividades establecidas en el plan de trabajo." Revisar y evaluar el funcionamiento y conformidad del PGD.
Mejora	Ajustes	• Considerar la política como un documento que establece un estado idóneo de la gestión documental para promover el desarrollo y aplicación de medidas correctivas, preventivas y de mejora. • Crear un plan de mejora para asegurar el cumplimiento normativo, mitigar los riesgos identificados en los procesos de gestión documental y anticipar acciones relacionadas con los cambios significativos dentro de la institución.

Fuente: Elaboración a partir del lineamiento 7 pasos para la formulación del PGD (Archivo General de la Nación, s.f.)

Las metas determinadas para la implementación del Programa de Gestión Documental (PGD) son las siguientes:

A corto plazo (1 año)

- Actualizar los procesos y procedimientos institucionales incluyendo los aspectos de la gestión documental qué hagan referencia a los lineamientos e instrumentos archivísticos y procedimientos de control y organización documental.
- Elaborar, aprobar, divulgar e implementar los instrumentos archivísticos que vaya desarrollando cada proceso de la gestión documental.
- Realizar sensibilización y capacitación en temas de gestión documental.
- CAC- Centro de Administración de Correspondencia.
- Plan de Contingencia y continuidad del negocio.
- Plan de Backup. (Solución integral para la entidad)

A mediano plazo (2 a 3 años)

- Implementación de programas específicos.
- Estandarización de la gestión documental en la FUP.
- Incluir auditorías encaminadas a evaluar en cada una de las dependencias, el desarrollo de las actividades del proceso de gestión documental.
- Realizar la gestión necesaria para adquirir infraestructura física y tecnológica. para el almacenamiento de documentación que abarque toda la producción documental de la FUP.
- Implementar las buenas prácticas para reducir el consumo de papel.
- Transformación Digital.
- Alineación del ecosistema de sistemas de información a referentes internacionales como MoReq y normas ISO.
- Gestión del Cambio - Política del Cero Papel.
- CAD - Centro de Administración Documental.
- Automatización de BPM.
- Repositorio Documental (ECM).

A largo plazo (a partir de 4 años)

- Armonizar los objetivos de la Gestión Documental con los objetivos de la planeación estratégica.

- Formulación, implementación y desarrollo del marco normativo orientado a generar un cambio estructurado en los procesos y procedimientos que atañen a los registros.

4. PROGRAMAS ESPECÍFICOS

"Los Programas Específicos tienen como propósito orientar a las entidades que lo requieran, en aspectos especiales relacionados con el tratamiento de los tipos de información y documentos físicos y electrónicos, así como los sistemas, medios y controles asociados a su gestión". (AGN, 2014, p. 37). Es importante aclarar que solamente se deben formular aquellos programas específicos de acuerdo con las necesidades o requerimientos de la FUP.

4.1 Programa de normalización de formas y formularios electrónicos.

Directrices encaminadas a la producción de formatos, formularios y documentos electrónicos.

4.2 Programa de documentos vitales o esenciales.

Incluye actividades de identificación, evaluación, recuperación, disponibilidad, aseguramiento y preservación de los documentos.

4.3 Programa de gestión de documentos electrónicos.

Desarrolla acciones encaminadas a garantizar durante todo el ciclo vital de los documentos electrónicos.

4.4 Programa de archivos descentralizados

La Fundación Universitaria de Popayán (FUP) no tiene archivo descentralizado, sin embargo, se cita la siguiente información para tener en cuenta los lineamientos establecidos en caso de una posible contratación tercerizada:

"Contratación del Servicio de Custodia de Documentos de Archivo por Parte de Entidades Públicas y Privadas que cumplen Funciones Públicas, acorde con el Decreto 1080 de 2015 Capítulo XII Artículo 2.8.2.12.2. Contratación de la custodia de documentos de conservación temporal". Solo se podrá contratar la custodia de documentos de archivo de conservación temporal, de acuerdo con lo establecido en la tabla de retención documental; en este caso, las entidades públicas en los diferentes niveles deberán exigir a los contratistas, y así deberá quedar consignado en los contratos que se suscriban, el cumplimiento de las normas expedidas por el Archivo General de la Nación, en lo referente a:

a. Características de las edificaciones en las cuales se albergarán los documentos;

b. Idoneidad del personal asignado para la atención de los servicios contratados;
c. Organización de los documentos por series documentales, siguiendo el principio de procedencia, orden original e integridad de los fondos;
d. Aplicación de la Tabla de Retención Documental;
e. Utilización de sistemas de información archivísticos que cumplan con las normas internacionales de descripción archivística adoptadas por el Consejo Internacional de Archivos (CIA);
f. Características de los materiales y contenedores utilizados para almacenamiento de los documentos;
g. Cumplimiento de condiciones de preservación y conservación de los documentos físicos y electrónicos que custodien".

Parágrafo. Las entidades públicas que contraten servicios de custodia de documentos de archivo deberán incluir en los estudios previos, en los pliegos de condiciones y en los contratos suscritos con terceros para la prestación del servicio respectivo, lo señalado en el presente artículo.

4.5 Programa de Reprografía.

"Referido a la formulación de estrategias para la reproducción de documentos en soporte de microfilm y digitalizado, así como para la captura y presentación en formatos digitales del contenido informativo más significativo de un único documento original o de una colección de tales documentos".

4.6 Programa de documentos especiales.

Encaminado al tratamiento archivístico que debe hacerse a los documentos cartográficos, fotográficos, sonoros, audiovisuales, entre otros y cuyas particularidades obligan a adecuarse a las características y exigencias no convencionales establecidas para los documentos tradicionales.

4.7 Programa de formación y capacitación (Plan Institucional de Capacitación - PIC).

En consonancia con las políticas y el Plan Estratégico de Recursos Humanos establecidos por el área de personal de la entidad o quien haga sus veces.

4.8 Programa de auditoría y control

Bajo la coordinación y apoyo de las áreas de control interno o quien haga sus veces.

4.9 Armonización del PGD con el Sistema Integrado de Gestión.

"En el marco de la política de eficiencia administrativa, la gestión documental está dirigida a identificar, racionalizar, simplificar y automatizar trámites, así como optimizar el uso de recursos; se articula con el Modelo Integrado de Planeación y Gestión, el Plan Estratégico Institucional, el Plan de Inversión, el Plan de Acción Anual..." (AGN, 2014), en aspectos como:

- El cumplimiento de requisitos administrativos, legales, normativos y tecnológicos.
- Los procesos, procedimientos y actividades.
- El control de registros y documentos vinculados con las TRD como evidencias de las actuaciones de la entidad.
- La simplificación de trámites y uso adecuado del papel.
- Las políticas de racionalización de recursos.
- El control, uso y disponibilidad de la información.
- Las evidencias documentales y la trazabilidad de las actuaciones institucionales.
- La preservación a largo plazo de la información.
- Los principios de eficacia, eficiencia, impacto, transparencia, modernización, oportunidad, economía, orientación al ciudadano, entre otros.
- La evaluación, el seguimiento, los indicadores y la medición.
- La mejora continua.

Para la Fundación Universitaria de Popayán la armonización del Sistema de Integrado de Gestión / Sistema de Gestión de la Calidad con los procesos de la gestión documental se desarrollará como parte del plan de implementación del PGD con los Programas Específicos, este proceso incluye las siguientes actividades de actualización de los documentos (Procesos, procedimientos, formatos e instructivos) incorporando aspectos de propios de la gestión documental como los siguientes:

1. Incluir en todos los procedimientos institucionales indicaciones sobre la conformación de expedientes conforme a lo establecido en las TRD y CCD
2. Incluir en todos los procedimientos institucionales recomendaciones sobre la clasificación, ordenación y descripción
3. Elaborar procedimientos de los procesos de la gestión documental incorporándolos y codificándolos dentro del Sistema Integrado de Gestión
4. Elaborar los instructivos para los formatos e instrumentos archivísticos

5. GLOSARIO

Glosario de términos en la gestión documental Acuerdo 027 (AGN, 2006, p. 1 - 18) establece que:

A

"Acceso a documentos de archivo: Derecho de los ciudadanos a consultar la información que conservan los archivos públicos en los términos consagrados por la ley.

Acervo documental: Conjunto de documentos de un archivo, conservados por su valor sustantivo, histórico o cultural.

Administración de archivos: Conjunto de estrategias organizacionales dirigidas a la planeación, dirección y control de los recursos físicos, técnicos, tecnológicos, financieros y del talento humano, para el eficiente funcionamiento de los archivos.

Almacenamiento de documentos: Acción de guardar sistemáticamente documentos de archivo en espacios, mobiliario y unidades de conservación apropiadas.

Archivista: Profesional del nivel superior, graduado en archivística.

Archivística: Disciplina que trata los aspectos teóricos, prácticos y técnicos de los archivos.

Archivo: Conjunto de documentos, sea cual fuere su fecha, forma y soporte material, acumulados en un proceso natural por una persona o entidad pública o privada, en el transcurso de su gestión, conservados respetando aquel orden para servir como testimonio e información a la persona o institución que los produce y a los ciudadanos, o como fuentes de la historia. También se puede entender como la institución que ésta al servicio de la gestión administrativa, la información, la investigación y la cultura.

Archivo central: Unidad administrativa que coordina y controla el funcionamiento de los archivos de gestión y reúne los documentos transferidos por los mismos una vez finalizado su trámite y cuando su consulta es constante.

Archivo de gestión: Archivo de la oficina productora que reúne su documentación en trámite, sometida a continua utilización y consulta administrativa.

Archivo del orden departamental: Archivo integrado por fondos documentales procedentes de organismos del orden departamental y por aquellos que recibe en custodia.

Archivo del orden distrital: Archivo integrado por fondos documentales procedentes de los organismos del orden distrital y por aquellos que recibe en custodia.

Archivo del orden municipal: Archivo integrado por fondos documentales procedentes de los organismos del orden municipal y por aquellos que recibe en custodia.

Archivo del orden nacional: Archivo integrado por los fondos documentales procedentes de los organismos del orden nacional y por aquellos que recibe en custodia.

Archivo electrónico: Conjunto de documentos electrónicos producidos y tratados conforme a los principios y procesos archivísticos.

Archivo general de la nación: Establecimiento público encargado de formular, orientar y controlar la política archivística nacional. Dirige y coordina el Sistema Nacional de Archivos y es responsable de la salvaguarda del patrimonio documental de la nación y de la conservación y la difusión del acervo documental que lo integra y del que se le confía en custodia.

Archivo histórico: Archivo al cual se transfiere del archivo central o del archivo de gestión, la documentación que, por decisión del correspondiente Comité de Archivo, debe conservarse permanentemente, dado el valor que adquiere para la investigación, la ciencia y la cultura. Este tipo de archivo también puede conservar documentos históricos recibidos por donación, depósito voluntario, adquisición o expropiación.

Archivo privado: Conjunto de documentos producidos o recibidos por personas naturales o jurídicas de derecho privado en desarrollo de sus funciones o actividades.

Archivo privado de interés público: Aquel que, por su valor para la historia, la investigación, la ciencia o la cultura es de interés público y declarado como tal por el legislador.

Archivo público: Conjunto de documentos pertenecientes a entidades oficiales y aquellos que se derivan de la prestación de un servicio público por entidades privadas.

Archivo total: Concepto que hace referencia al proceso integral de los documentos en su ciclo vital.

Asiento descriptivo: Conjunto de elementos informativos que individualizan las unidades de descripción de un instrumento de consulta y recuperación.

Asunto: Contenido de una unidad documental generado por una acción administrativa.

C

Carpeta: Unidad de conservación a manera de cubierta que protege los documentos para su almacenamiento y preservación.

Catálogo: Instrumento de consulta que describe unidades documentales.

Certificación de documentos: Acción de constatar la presencia de determinados documentos o datos en los archivos.

Ciclo vital del documento: Etapas sucesivas por las que atraviesan los documentos desde su producción o recepción, hasta su disposición final.

Clasificación documental: Fase del proceso de organización documental, en la cual se identifican y establecen agrupaciones documentales de acuerdo con la estructura orgánico – funcional de la entidad productora (fondo, sección, series y/o asuntos).

Código: Identificación numérica o alfanumérica que se asigna tanto a las unidades productoras de documentos y a las series y subseries respectivas y que debe responder al sistema de clasificación documental establecido en la entidad.

Colección documental: Conjunto de documentos reunidos según criterios subjetivos y que por lo tanto no tiene una estructura orgánica ni responde a los principios de respeto a la procedencia y al orden original.

Comité de archivo: Grupo asesor de la alta Dirección, responsable de cumplir y hacer cumplir las políticas archivísticas, definir los programas de gestión de documentos y hacer recomendaciones en cuanto a los procesos administrativos y técnicos de los archivos.

Comité evaluador de documentos: Órgano asesor del Archivo General de la Nación y de los Consejos Territoriales del Sistema Nacional de Archivos, encargado de conceptuar sobre: el valor secundario o no de los documentos de las entidades públicas y de las privadas que cumplen funciones públicas la eliminación de documentos a los que no se les pueda aplicar valoración documental la evaluación de las tablas de retención y tablas de valoración documental.

Comités del sistema nacional de archivos: Comités técnicos y sectoriales, creados por el Archivo General de la Nación como instancias asesoras para la normalización y el desarrollo de los procesos archivísticos.

Comunicaciones oficiales: Comunicaciones recibidas o producidas en desarrollo de las funciones asignadas legalmente a una entidad, independientemente del medio utilizado. En el proceso de organización de fondos acumulados es pertinente el uso del término “correspondencia”, hasta el momento en que se adoptó la definición de “comunicaciones oficiales” señalada en el Acuerdo 60 de 2001, expedido por el Archivo General de la Nación.

Conservación de documentos: Conjunto de medidas preventivas o correctivas adoptadas para asegurar la integridad física y funcional de los documentos de archivo.

Conservación preventiva de documentos: Conjunto de estrategias y medidas de orden técnico, político y administrativo orientadas a evitar o reducir el riesgo de deterioro de los documentos de archivo, preservando su integridad y estabilidad.

Consulta de documentos: Acceso a un documento o a un grupo de documentos con el fin de conocer la información que contienen.

Copia: Reproducción exacta de un documento.

Copia autenticada: Reproducción de un documento, expedida y autorizada por el funcionario competente y que tendrá el mismo valor probatorio del original.

Copia de seguridad: Copia de un documento realizada para conservar la información contenida en el original en caso de pérdida o destrucción del mismo.

Cuadernillo: Conjunto de folios plegados por la mitad. Un libro puede estar formado por la costura de uno o varios cuadernillos.

Cuadro de clasificación: Esquema que refleja la jerarquización dada a la documentación producida por una institución y en el que se registran las secciones y subsecciones y las series y subseries documentales.

Custodia de documentos: Guarda o tenencia de documentos por parte de una institución o una persona, que implica responsabilidad jurídica en la administración y conservación de los mismos, cualquiera que sea su titularidad.

D

Depósito de archivo: Local especialmente equipado y adecuado para el almacenamiento y la conservación de los documentos de archivo.

Depuración: Operación, dada en la fase de organización de documentos, por la cual se retiran aquellos que no tienen valores primarios ni secundarios, para su posterior eliminación.

Descripción documental: Fase del proceso de organización documental que consiste en el análisis de los documentos de archivo y de sus agrupaciones, y cuyo resultado son los instrumentos de descripción y de consulta.

Descriptor: Término normalizado que define el contenido de un documento y se utiliza como elemento de entrada para la búsqueda sistemática de información.

Deterioro: Alteración o degradación de las propiedades físicas, químicas y/o mecánicas de un material, causada por envejecimiento natural u otros factores.

Digitalización: Técnica que permite la reproducción de información que se encuentra guardada de manera analógica (Soportes: papel, video, casettes, cinta, película, microfilm y otros) en una que sólo puede leerse o interpretarse por computador.

Digitar: Acción de introducir datos en un computador por medio de un teclado. Diplomática documental: Disciplina que estudia las características internas y externas de los documentos conforme a las reglas formales que rigen su elaboración, con el objeto de evidenciar la evolución de los tipos documentales y determinar su valor como fuentes para la historia.

Disposición final de documentos: Decisión resultante de la valoración hecha en cualquier etapa del ciclo vital de los documentos, registrada en las tablas de retención y/o tablas de valoración documental, con miras a su conservación total, eliminación, selección y/o reproducción. Un sistema de reproducción debe garantizar la legalidad y la perdurabilidad de la información.

Distribución de documentos: Actividades tendientes a garantizar que los documentos lleguen a su destinatario.

Documento: Información registrada, cualquiera que sea su forma o el medio utilizado.

Documento activo: Aquel con valores primarios cuyo uso es frecuente.

Documento de apoyo: Documento generado por la misma oficina o por otras oficinas o instituciones, que no hace parte de sus series documentales, pero es de utilidad para el cumplimiento de sus funciones.

Documento de archivo: Registro de información producida o recibida por una entidad pública o privada en razón de sus actividades o funciones.

Documento esencial: Documento necesario para el funcionamiento de un organismo y que, por su contenido informativo y testimonial, garantiza el conocimiento de las funciones y actividades del mismo, aun después de su desaparición, por lo cual posibilita la reconstrucción de la historia institucional.

Documento electrónico de archivo: Registro de la información generada, recibida, almacenada, y comunicada por medios electrónicos, que permanece en estos medios durante su ciclo vital; es producida por una persona o entidad en razón de sus actividades y debe ser tratada conforme a los principios y procesos archivísticos.

Documento facilitativo: Documento producido en cumplimiento de funciones idénticas o comunes en todas las entidades.

Documento histórico: Documento único que por su significado jurídico o autográfico o por sus rasgos externos y su valor permanente para la dirección del Estado, la soberanía nacional, las relaciones internacionales o las actividades científicas, tecnológicas y culturales, se convierte en parte del patrimonio histórico.

Documento inactivo: Documento que ha dejado de emplearse al concluir sus valores primarios.

Documento misional: Documento producido o recibido por una institución en razón de su objeto social.

Documento original: Fuente primaria de información con todos los rasgos y características que permiten garantizar su autenticidad e integridad.

Documento público: Documento otorgado por un funcionario público en ejercicio de su cargo o con su intervención.

Documento semiactivo: Documento de uso ocasional con valores primarios.

E

Eliminación documental: Actividad resultante de la disposición final señalada en las tablas de retención o de valoración documental para aquellos documentos que han perdido sus valores primarios y secundarios, sin perjuicio de conservar su información en otros soportes.

Empaste: Técnica mediante la cual se agrupan folios sueltos para darles forma de libro. La unidad producto del empaste se llama “legajo”.

Encuadernación: Técnica mediante la cual se cosen uno o varios cuadernillos de formato uniforme y se cubren con tapas y lomo para su protección. La unidad producto de la encuadernación se llama “libro”.

Estantería: Mueble con entrepaños para almacenar documentos en sus respectivas unidades de conservación.

Expediente: Unidad documental compleja formada por un conjunto de documentos generados orgánica y funcionalmente por una instancia productora en la resolución de un mismo asunto.

F

Facsímil: Reproducción fiel de un documento lograda a través de un medio mecánico, fotográfico o electrónico, entre otros.

Fechas extremas: Fechas que indican los momentos de inicio y de conclusión de un expediente, independientemente de las fechas de los documentos aportados como antecedente o prueba. Fecha más antigua y más reciente de un conjunto de documentos.

Foliar: Acción de numerar hojas.

Folio: Hoja.

Folio recto: Primera cara de un folio, la que se numera.

Folio vuelto: Segunda cara de un folio, la cual no se numera.

Fondo abierto: Conjunto de documentos de personas naturales o jurídicas administrativamente vigentes, que se completa sistemáticamente.

Fondo acumulado: Conjunto de documentos dispuestos sin ningún criterio de organización archivística.

Fondo cerrado: Conjunto de documentos cuyas series o asuntos han dejado de producirse debido al cese definitivo de las funciones o actividades de las personas naturales o jurídicas que los generaban.

Fondo documental: Conjunto de documentos producidos por una persona natural o jurídica en desarrollo de sus funciones o actividades.

Fuente primaria de información: Información original, no abreviada ni traducida. Se llama también “fuente de primera mano”.

Función archivística: Actividades relacionadas con la totalidad del quehacer archivístico que comprenden desde la elaboración del documento hasta su eliminación o conservación permanente.

Gestión documental: Conjunto de actividades administrativas y técnicas, tendientes a la planificación, manejo y organización de la documentación producida y recibida por las entidades, desde su origen hasta su destino final con el objeto de facilitar su utilización y conservación.

Guía: Instrumento de consulta que describe genéricamente fondos documentales de uno o varios archivos indicando sus características fundamentales, como organismos que los originan, secciones y series que los forman, fechas extremas y volumen de la documentación.

I

Identificación documental: Primera etapa de la labor archivística, que consiste en indagar, analizar y sistematizar las categorías administrativas y archivísticas que sustentan la estructura de un fondo.

Índice: Instrumento de consulta en el que se listan, alfabética o numéricamente, términos onomásticos, toponímicos, cronológicos y temáticos, acompañados de referencias para su localización.

Índice cronológico: Listado consecutivo de fechas.

Índice onomástico: Listado de nombres de personas naturales o jurídicas.

Índice temático: Listado de temas o descriptores.

Índice toponímico: Listado de nombres de sitios o lugares.

Inventario documental: Instrumento de recuperación de información que describe de manera exacta y precisa las series o asuntos de un fondo documental.

L

Legajo: Conjunto de documentos atados o empastados para facilitar su manipulación.

Legislación archivística: Conjunto de normas que regulan el quehacer archivístico en un país.

M

Manuscrito: Documento elaborado a mano.

Marca de agua (Filigrana): Señal transparente del papel usada como elemento distintivo del fabricante.

Microfilmación: Técnica que permite registrar fotográficamente documentos como pequeñas imágenes en película de alta resolución.

Muestreo: Técnica estadística aplicada en la selección documental, con criterios cuantitativos y cualitativos.

N

Normalización archivística: Actividad colectiva encaminada a unificar criterios en la aplicación de la práctica archivística.

O

Ordenación documental: Fase del proceso de organización que consiste en establecer secuencias dentro de las agrupaciones documentales definidas en la fase de clasificación.

Organigrama: Representación gráfica de la estructura de una institución. En archivística se usa para identificar las dependencias productoras de los documentos.

Organización de archivos: Conjunto de operaciones técnicas y administrativas cuya finalidad es la agrupación documental relacionada en forma jerárquica con criterios orgánicos o funcionales.

Organización documental: Proceso archivístico orientado a la clasificación, la ordenación y la descripción de los documentos de una institución.

P

Patrimonio documental: Conjunto de documentos conservados por su valor histórico o cultural.

Principio de orden original: Se trata de un principio fundamental de la teoría archivística por el cual se establece que la disposición física de los documentos debe respetar la secuencia de los trámites que los produjo. Es prioritario para la ordenación de fondos, series y unidades documentales.

Principio de procedencia: Se trata de un principio fundamental de la teoría archivística por el cual se establece que los documentos producidos por una institución y sus dependencias no deben mezclarse con los de otras.

Producción documental: Generación de documentos hecha por las instituciones en cumplimiento de sus funciones.

Protocolo: Serie ordenada de escrituras originales y otros documentos notariales que los escribanos y notarios autorizan con formalidades.

R

Radicación de comunicaciones oficiales: Procedimiento por medio del cual las entidades asignan un número consecutivo a las comunicaciones recibidas o producidas, dejando constancia de la fecha y hora de recibo o de envío, con el propósito de oficializar su trámite y cumplir con los términos de vencimiento que establezca la ley.

Recepción de documentos: Conjunto de operaciones de verificación y control que una institución debe realizar para la admisión de los documentos que le son remitidos por una persona natural o jurídica.

Recuperación de documentos: Acción y efecto de obtener, por medio de los instrumentos de consulta, los documentos requeridos.

Registro de comunicaciones oficiales: Procedimiento por medio del cual las entidades ingresan en sus sistemas manuales o automatizados de correspondencia todas las

comunicaciones producidas o recibidas, registrando datos como: nombre de la persona y/o entidad remitente o destinataria, nombre o código de la dependencia competente, número de radicación, nombre del funcionario responsable del trámite y tiempo de respuesta (si lo amerita), entre otros.

Registro de ingreso de documentos: Instrumento que controla el ingreso a un archivo, siguiendo el orden cronológico de entrada, de documentos provenientes de dependencias, instituciones o personas naturales.

Reglamento de archivo: Instrumento que señala los lineamientos administrativos y técnicos que regulan la función archivística en una entidad.

Reprografía: Conjunto de técnicas, como la fotografía, el fotocopiado, la microfilmación y la digitalización, que permiten copiar o duplicar documentos originalmente consignados en papel.

Retención documental: Plazo que los documentos deben permanecer en el archivo de gestión o en el archivo central, tal como se consigna en la tabla de retención documental.

S

Sección: En la estructura archivística, unidad administrativa productora de documentos.

Selección documental: Disposición final señalada en las tablas de retención o de valoración documental y realizada en el archivo central con el fin de escoger una muestra de documentos de carácter representativo para su conservación permanente. Úsanse también “depuración” y “expurgo”.

Serie documental: Conjunto de unidades documentales de estructura y contenido homogéneos, emanadas de un mismo órgano o sujeto productor como consecuencia del ejercicio de sus funciones específicas. Ejemplos: historias laborales, contratos, actas e informes, entre otros.

Signatura topográfica: Identificación convencional que señala la ubicación de una unidad de conservación en el depósito y mobiliario de un archivo.

Sistema integrado de conservación: Conjunto de estrategias y procesos de conservación que aseguran el mantenimiento adecuado de los documentos, garantizando su integridad física y funcional en cualquier etapa del ciclo vital.

Sistema nacional de archivos: Conjunto de instituciones archivísticas articuladas entre sí que posibilitan la homogenización y la normalización de los procesos archivísticos.

Subserie: Conjunto de unidades documentales que forman parte de una serie, identificadas de forma separada de ésta por su contenido y sus características específicas.

T

Tabla de retención documental: Listado de series, con sus correspondientes tipos documentales, a las cuales se asigna el tiempo de permanencia en cada etapa del ciclo vital de los documentos.

Tabla de valoración documental: Listado de asuntos o series documentales a los cuales se asigna un tiempo de permanencia en el archivo central, así como una disposición final.

Testigo: Elemento que indica la ubicación de un documento cuando se retira de su lugar, en caso de salida para préstamo, consulta, conservación, reproducción o reubicación y que puede contener notas de referencias cruzadas.

Tipo documental: Unidad documental simple originada en una actividad administrativa, con diagramación, formato y contenido distintivos que sirven como elementos para clasificarla, describirla y asignarle categoría diplomática.

Tomo: Unidad encuadernada o empastada, con foliación propia, en que suelen dividirse los documentos de cierta extensión.

Trámite de documentos: Recorrido del documento desde su producción o recepción, hasta el cumplimiento de su función administrativa.

Transferencia documental: Remisión de los documentos del archivo de gestión al central, y de éste al histórico, de conformidad con las tablas de retención y de valoración documental vigentes.

U

Unidad administrativa: Unidad técnico – operativa de una institución.

Unidad de conservación: Cuerpo que contiene un conjunto de documentos de tal forma que garantice su preservación e identificación. Pueden ser unidades de conservación, entre otros elementos, las carpetas, las cajas, y los libros o tomos.

Unidad documental: Unidad de análisis en los procesos de identificación y caracterización documental. Puede ser simple, cuando está constituida por un solo tipo documental, o compleja, cuando la constituyen varios, formando un expediente.

V

Valor administrativo: Cualidad que para la administración posee un documento como testimonio de sus procedimientos y actividades.

Valor científico: Cualidad de los documentos que registran información relacionada con la creación de conocimiento en cualquier área del saber.

Valor contable: Utilidad o aptitud de los documentos que soportan el conjunto de cuentas y de registros de los ingresos, egresos y los movimientos económicos de una entidad pública o privada.

Valor cultural: Cualidad del documento que, por su contenido, testimonia, entre otras cosas, hechos, vivencias, tradiciones, costumbres, hábitos, valores, modos de vida o desarrollos económicos, sociales, políticos, religiosos o estéticos propios de una comunidad y útiles para el conocimiento de su identidad.

Valor fiscal: Utilidad o aptitud que tienen los documentos para el Tesoro o Hacienda Pública.

Valor histórico: Cualidad atribuida a aquellos documentos que deben conservarse permanentemente por ser fuentes primarias de información, útiles para la reconstrucción de la memoria de una comunidad.

Valor jurídico o legal: Valor del que se derivan derechos y obligaciones legales, regulados por el derecho común y que sirven de testimonio ante la ley. Valor permanente o secundario: Cualidad atribuida a aquellos documentos que, por su importancia histórica, científica y cultural, deben conservarse en un archivo.

Valor primario: Cualidad inmediata que adquieren los documentos desde que se producen o se reciben hasta que cumplen sus fines administrativos, fiscales, legales y/o contables.

Valor técnico: Atributo de los documentos producidos y recibidos por una institución en virtud de su aspecto misional.

Valoración documental: Labor intelectual por la cual se determinan los valores primarios y secundarios de los documentos con el fin de establecer su permanencia en las diferentes fases del ciclo vital”. ￼

Glosario NTC 15489-1 (ISO , 2001, p. 2-5).

"Acceso (Access): derecho, modo y medios de localizar, usar o recuperar información.

Autoridad archivística (archival authority): servicio o programa responsable de la selección, adquisición y conservación de documentos de valor permanente, de facilitar el acceso a los mismos y de la concesión de autorizaciones para llevar a cabo la destrucción de otros documentos.

Clasificación (classification): identificación sistemática y organización de las actividades de una organización y/o de los documentos en categorías, que se representan en un sistema de clasificación de acuerdo con convenciones lógicamente estructuradas, métodos y reglas.

Conversión (conversion): proceso de cambio de un soporte a otro o de un formato a otro de documentos de archivo.

Destrucción (destruction): proceso de eliminación o borrado de documentos de archivo, imposibilitando por completo una posible reconstrucción de los mismos.

Disposición (disposition): serie de procesos asociados con la aplicación de decisiones de transferencia, destrucción o conservación de documentos de archivo; que se documentan en los calendarios de conservación u otros instrumentos.

Documento (document): información u objeto registrado que puede ser tratado como una unidad.

Documentos de archivo (records): información creada o recibida, conservada como información y prueba, por una organización o un individuo en el desarrollo de sus actividades o en virtud de sus obligaciones legales.

Migración (migration): acción de trasladar documentos de archivo de un sistema a otro, manteniendo la autenticidad, la integridad, la fiabilidad y la disponibilidad de los mismos.

Gestión de documentos de archivo (records management); gestión documental: área de gestión responsable de un control eficaz y sistemático de la creación, la recepción, el mantenimiento, el uso y la disposición de documentos de archivo, incluidos los procesos para incorporar y mantener en forma de documentos la información y prueba de las actividades y operaciones de la organización.

Sistema de gestión de documentos de archivo (records system); sistema de gestión de documentos; sistema de gestión documental: sistema de información que incorpora, gestiona y facilita el acceso a los documentos de archivo a lo largo del tiempo.

Registro (registration): acto por el que se atribuye a un documento de archivo un identificador único al introducirlo en un sistema.

Trazabilidad (tracking): creación, incorporación y conservación de información sobre el movimiento y el uso de documentos de archivo.

Transferencia (transfer): cambio de la custodia, la propiedad y/o la responsabilidad de los documentos de archivo.

Traslado (transfer): movimiento de documentos de archivo de una ubicación a otra".

(AGN, 2006)

6. BIBLIOGRAFÍA

AGN. (31 de octubre de 2006). *Acuerdo 027 de 2006"Por el cual se modifica el Acuerdo No. 07 del 29 de junio de 1994" glosari.* Obtenido de https://normativa.archivogeneral.gov.co/acuerdo-27-de-2006/?pdf=500

AGN. (2014). *Manual implementación de un programa de gestión documental.* Obtenido de https://www.archivogeneral.gov.co/sites/default/files/Estructura_Web/5_Consulte/Recursos/Publicacionees/PGD.pdf

Archivo General de la Nación. (14 de julio de 2000). *Ley 594 de 2000 por medio de la cual se dicta la ley general de archivos.* Obtenido de Repositorio normativo AGN: https://normativa.archivogeneral.gov.co/ley-594-de-2000/?pdf=41

Archivo General de la Nación. (2014). *Manual de Implementación del PGD* . Obtenido de https://www.archivogeneral.gov.co/sites/default/files/Estructura_Web/5_Consulte/Recursos/Publicacionees/PGD.pdf

Archivo General de la Nación. (s.f.). *Infografía siete pasos para la formulación del PGD*. Obtenido de https://www.archivogeneral.gov.co/caja_de_herramientas/docs/2.%20planeacion/INFOGRAFIAS/FORMULACION%20DEL%20PGD.pdf

Archivo General de la Nacioón. (26 de mayo de 2015). *Decreto 1080 de 2015 "Por medio del cual se expide el Decreto Único Reglamentario del Sector Cultura".* Obtenido de https://normativa.archivogeneral.gov.co/decreto-1080-de-2015/

Fundación Universitaria de Popayán. (s.f.). *Normativa Documentos institucionales*. Obtenido de https://fup.edu.co/normatividad/

ISO . (15 de septiembre de 2001). *ISO 15489-1 Información y documentación - Gestión de documentos.* Obtenido de https://www.informacionpublicapgr.gob.sv/descargables/sia/normativa-internacional/GEStexto1(CS).pdf

Ministerio de Cultura. (26 de mayo de 2015). *Decreto 1080 de 2015 "Por medio del cual se expide el Decreto Único Reglamentario del Sector Cultura".* Obtenido de https://normativa.archivogeneral.gov.co/decreto-1080-de-2015/?pdf=33

III ANEXOS

a. Informe diagnóstico gestión documental (docx).

b. Programas específicos (docx).

7 CONTROL DE CAMBIOS

CONTROL DE CAMBIOS			
ÍTEM	**VERSIÓN**	**TIPO DE CAMBIO**	**DESCRIPCIÓN**
1	01	Creación	Se crea el documento

ELABORADO POR	REVISADO POR	APROBADO POR
Firma: **Nombre:** Víctor Daniel Collazos	**Firma:** **Nombre:** María Camila Toro	**Firma:** **Nombre:** Luz Angela Ordoñez
Cargo: Coordinador Gestión Documental	**Cargo:** Profesional Sistema de Gestión de Calidad	**Cargo:** Secretaria General

VIGILADO MINEDUCACIÓN

FUNDACIÓN

UNIVERSITARIA DE POPAYÁN

FUP 2023

www.fup.edu.co